



Parco Adda Nord

Piano Territoriale di Coordinamento del Parco / Variante

Valutazione Ambientale Strategica

D.lgs. 3 aprile 2006, n. 152 e s.m.i. e D.C.R. n.VIII/351 del 13.03.2007 e s.m.i.

Rapporto Ambientale – SCHEDE DEGLI AMBITI DI MODIFICA

PROPONENTE

LEGALE RAPPRESENTANTE DEL PARCO ADDA NORD

AUTORITÀ PROCEDENTE

RESPONSABILE DEL SERVIZIO GESTIONE AMBIENTALE

AUTORITÀ COMPETENTE

DIRETTORE DEL PARCO ADDA NORD

REDAZIONE VAS E VINCA

DOTT. GIAN LUCA VICINI

PARCO ADDA NORD

Via Benigno Calvi, 3

20056 Trezzo sull'Adda (MI)

e-mail: info@parcoaddanord.it

PEC: protocollo.parco.addanord@pec.regione.lombardia.it

Settembre 2021

**THINK
BEFORE YOU
PRINT**

Scheda n° 1

Ambito n° 1

Tipo di trasformazione: da: “Zona di Interesse naturalistico paesistico” a: “Zona ad attrezzature per la fruizione”

Variazione destinazione



Ortofoto voloit2000 (1998 – 1999)

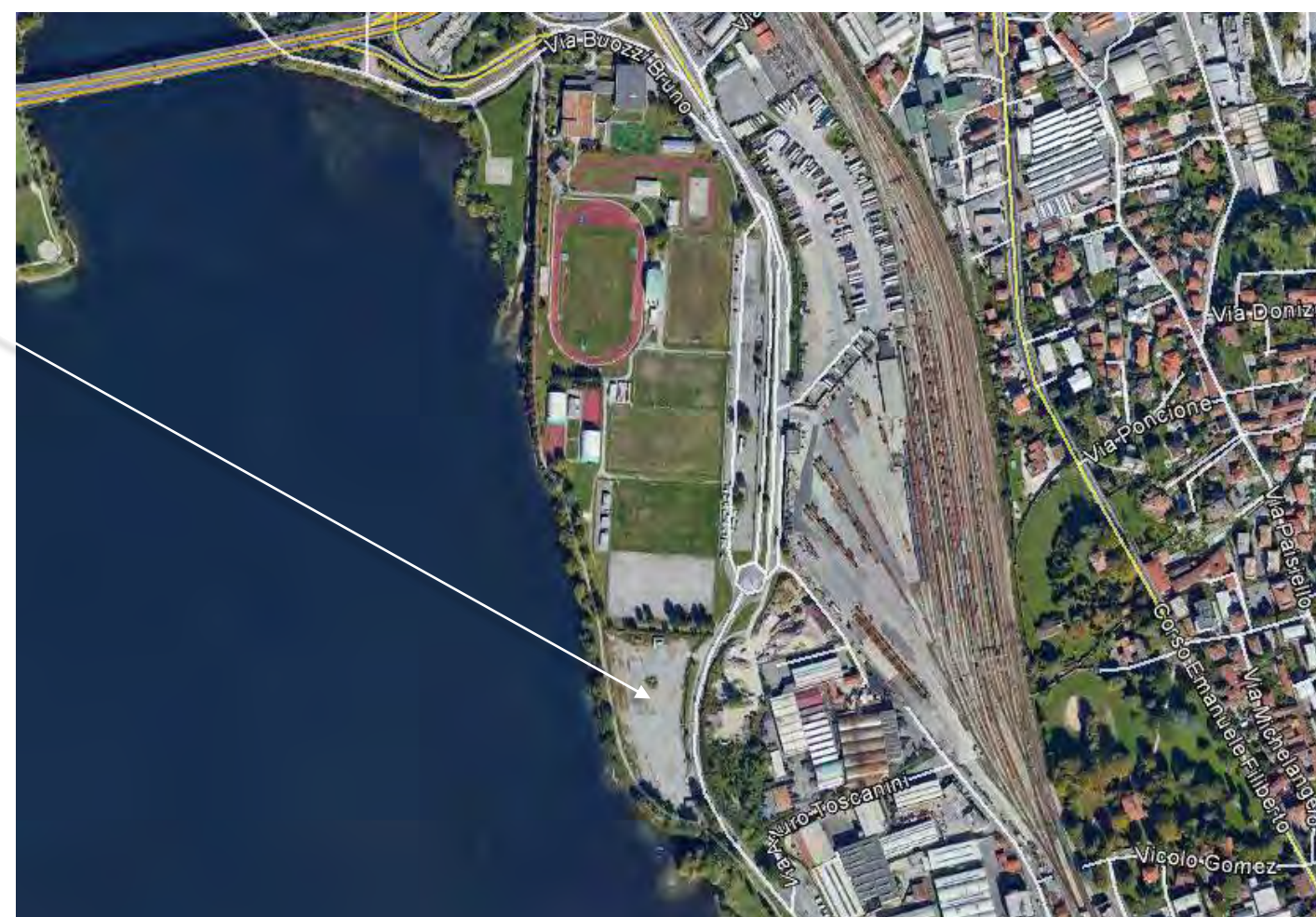

Ortofoto Google earth 2017.

Considerazioni sulla trasformazione: L'area ricade fra gli elementi di primo livello della RER, in prossimità di un corridoio primario ad alta antropizzazione, non interessa o risulta collegata direttamente con siti della Rete Natura 2000, perimetrale ma esterna all'area a Parco naturale. Probabilmente la sua classificazione originaria nelle zone di interesse naturalistico paesistico è dovuta ad un errore interpretativo in quanto l'area dal 1998 ad oggi ha mantenuto praticamente la medesima conformazione e destinazione, priva di elementi ambientali che possano giustificare la collocazione in zone di questo tipo. L'attuale destinazione ad attrezzature per la fruizione, coerente con il contesto locale, ed in ampliamento all'area posta a nord non può pertanto essere letta come variazione comportante la perdita di risorse ambientali. Il giudizio preliminare, basato sul semplice confronto con la modificazione, va rivisto e la trasformazione non comporta incidenze significative sull'assetto ecosistemico locale.

Scheda n° 2

Ambito n° 2

Tipo di trasformazione: da: “Zona di Interesse naturalistico paesistico” a: “Zona di iniziativa comunale”

Variazione destinazione

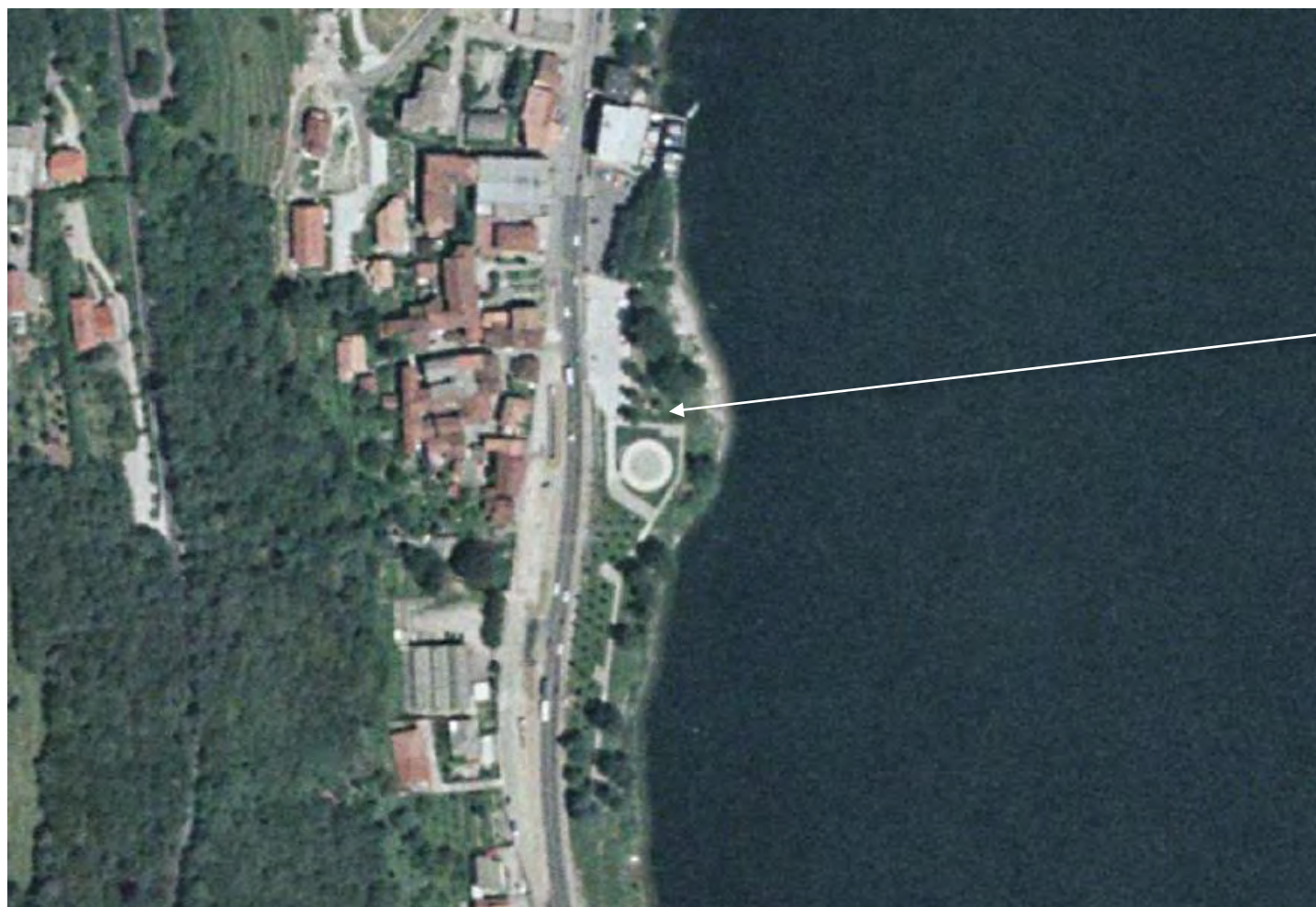

Ortofoto voloit2000 (1998 – 1999)

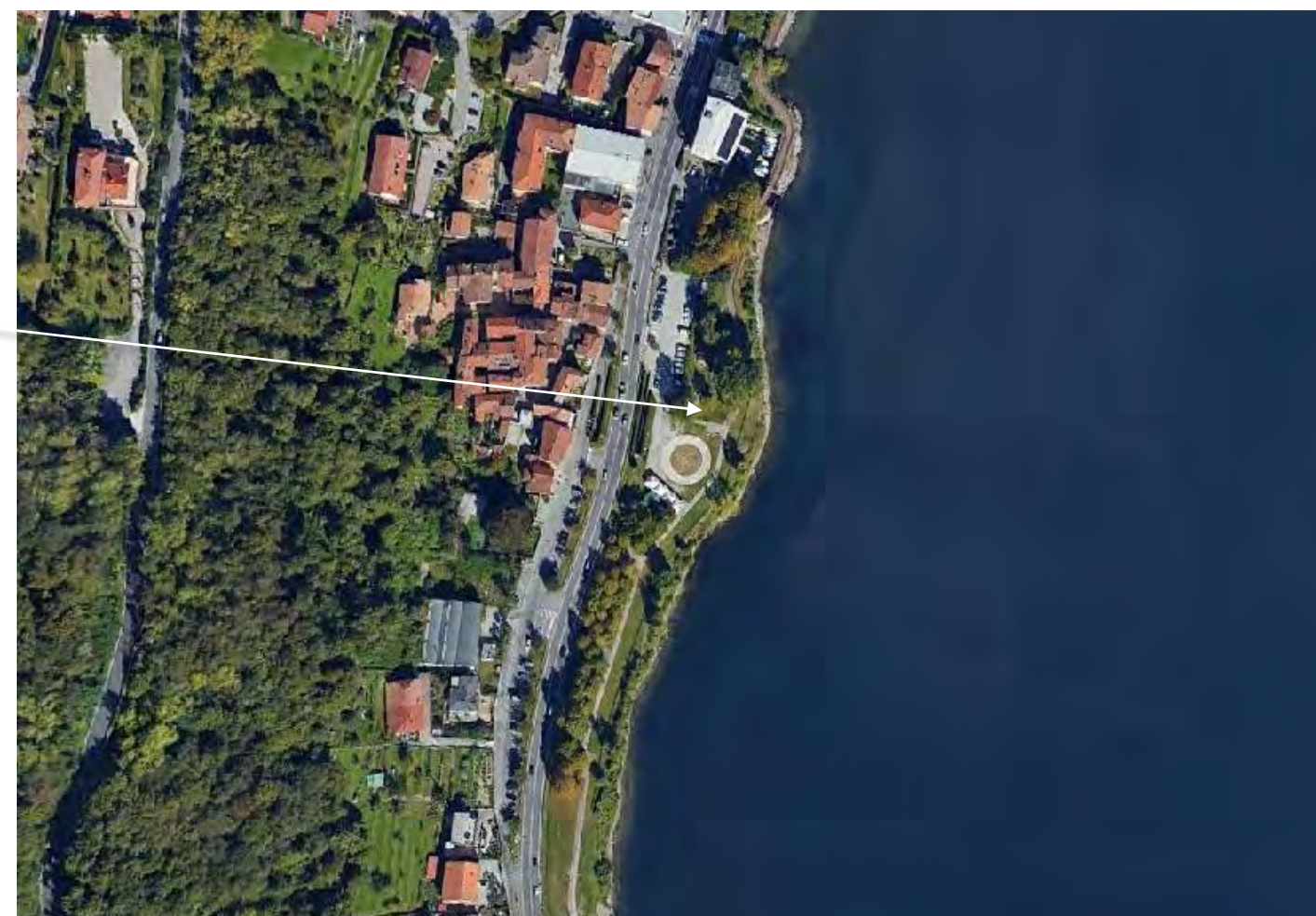

Ortofoto Google earth 2017.

Considerazioni sulla trasformazione: L'area ricade fra gli elementi di primo livello della RER, in prossimità di un corridoio primario ad alta antropizzazione, non interessa siti della Rete Natura 2000 benchè si trovi in prossimità del sito di Monte Barro e in prossimità del Varco della RER necessitante di deframmentazione della SP di Galbiate, perimetrale ma esterno all'area a Parco naturale. Probabilmente la sua classificazione originaria nelle zone di interesse naturalistico paesistico è dovuta ad un errore interpretativo in quanto l'area dal 1998 ad oggi ha mantenuto praticamente la medesima conformazione e destinazione, priva di elementi ambientali che possano giustificare la collocazione in zone di questo tipo nonostante le alberature di arredo. L'attuale destinazione a zona di iniziativa comunale, risulta coerente con il contesto locale, ed in ampliamento all'area posta a ovest non può pertanto essere letta come variazione comportante la perdita di risorse ambientali. Il giudizio preliminare basato sul semplice confronto con la modificazione va rivisto e la trasformazione non comporta incidenze significative sull'assetto ecosistemico locale. Si evidenzia comunque l'interesse della sponda del lago per il mantenimento di livelli almeno minimali di permeabilità, in situazioni di questo tipo sarebbe auspicabile l'attivazione di forme di concertazione e coopianificazione previste dalle norme di piano.

Scheda n° 3

Ambito n° 8

Tipo di trasformazione: da: “Zona di Interesse naturalistico paesistico” a: “Zona di compatibilizzazione”

Variazione destinazione



Ortofoto voloit2000 (1998 – 1999)



Ortofoto Google earth 2019.

Considerazioni sulla trasformazione: L'area ricade fra gli elementi di primo livello della RER, non interessa siti della Rete Natura 2000 benchè si trovi a contatto del sito Palude di Brivio e in prossimità del Varco della RER necessitante di deframmentazione della SP dei laghi di Pusiano e Galbiate, perimetrale ma esterna all'area a Parco naturale. La limitata area oggetto di variazione è legata ad un ampliamento avvenuta attorno al 2010, in un contesto prativo integrato da alberature che creano un filtro attorno al sito Natura 2000. L'attuale destinazione a zona di compatibilizzazione, risulta quindi coerente con la realtà locale attuale ma in contrasto con la destinazione originaria. Trasformazioni di questo tipo riflettono evidenti limiti di applicazione delle norme di zona, e avrebbero dovuto richiedere al momento della realizzazione dell'ampliamento interventi di mitigazione e/o compensazione almeno nei confronti del sito Natura 2000. In situazioni di questo tipo sarebbe auspicabile l'attivazione di forme di concertazione e coopianificazione previste dalle norme di piano.

Scheda n° 4

Ambito n° 15

Tipo di trasformazione: da: “Zona agricola” a: “Zona di iniziativa comunale”

Variazione destinazione



Ortofoto voloit2000 (1998 – 1999)



Ortofoto Google earth 2019.

Considerazioni sulla trasformazione: L'area ricade fra gli elementi di primo livello della RER, interna ad un corridoio primario ad alta antropizzazione, in prossimità del sito Natura 2000 del Toffo, perimetrale ma esterna all'area a Parco naturale. La limitata area oggetto di variazione è legata ad un ampliamento dell'area residenziale a nord e preesistente, ampliamento avvenuto attorno al 2010, in un contesto agricolo anche se marginale, ma comunque utile a creare un filtro verso il sito Natura 2000. L'attuale destinazione a zona di iniziativa comunale, risulta quindi coerente con la realtà locale attuale ma in contrasto con la destinazione originaria. Trasformazioni di questo tipo riflettono evidenti limiti di applicazione delle norme di zona, e avrebbero dovuto richiedere al momento della realizzazione interventi di mitigazione e compensazione almeno nei confronti del sito Natura 2000. In situazioni di questo tipo sarebbe auspicabile l'attivazione di forme di concertazione e coopianificazione previste dalle norme di piano. Fortunatamente la struttura boschiva che si interpone rispetto al fiume garantisce adeguati livelli di permeabilità e di mitigazione degli impatti sulle componenti naturali.

Scheda n° 5

Ambito n° 21

Tipo di trasformazione: da: “Zona agricola” a: “Zona di iniziativa comunale”

Variazione destinazione



Ortofoto voloit2000 (1998 – 1999)



Ortofoto Google earth 2021.

Considerazioni sulla trasformazione: L'area è esterna a elementi di primo o secondo livello della RER tuttavia è parzialmente interna a un corridoio primario ad alta antropizzazione, non connessa con siti Natura 2000, perimetrale ma esterna all'area a Parco naturale. Si tratta dell'abitato di Porto d'Adda in comune di Cornate. L'attuale destinazione a zona di iniziativa comunale, risulta coerente con la realtà locale attuale ma, anche se per limitate superfici in contrasto con la destinazione originaria. Va comunque evidenziato che la perimetrazione originaria risultava un po' approssimativa e pertanto con la variazione si è provveduto a renderla coerente. Fortunatamente la struttura ecosistemica che si interpone rispetto al fiume garantisce adeguati livelli di permeabilità purché la struttura dell'azzonamento possa essere confermata per il futuro ed evitate ulteriori trasformazioni nella zona compresa fra la strada comunale che attraversa Porto d'Adda e il fiume. In situazioni di questo tipo sarebbe auspicabile l'attivazione di forme di concertazione e coopianificazione previste dalle norme di piano

Scheda n° 6

Ambito n° 36

Tipo di trasformazione: da: “Zona agricola” a: “Zona di compatibilizzazione”

Variazione destinazione



Ortofoto voloit2000 (1998 – 1999)



Ortofoto Google earth 2021

Considerazioni sulla trasformazione: L'area ricade fra gli elementi di primo livello della RER, non interessa siti della Rete Natura 2000 benchè si trovi poco a monte del sito Boschi e Lanca di Comazzo, esterna all'area a Parco naturale ma prossima ad un ganglio della RER e al relativo corridoio primario a bassa antropizzazione. La limitata area oggetto di variazione è legata ad un ampliamento di un attività produttiva avvenuta prima del 2011, in un contesto agricolo con limitata dotazione di alberature. L'attuale destinazione a zona di compatibilizzazione, risulta quindi coerente con la realtà locale attuale ma in contrasto con la destinazione originaria. Trasformazioni di questo tipo riflettono evidenti limiti di applicazione delle norme di zona, e avrebbero dovuto richiedere al momento della realizzazione dell'ampliamento interventi di mitigazione e compensazione almeno nei confronti del sistema di rete. In situazioni di questo tipo sarebbe auspicabile l'attivazione di forme di concertazione e coopianificazione previste dalle norme di piano

Scheda n° 7

Ambito n° 37

Tipo di trasformazione: da: “Zona agricola” a: “Zona di compatibilizzazione”

Variazione destinazione



Ortofoto voloit2000 (1998 – 1999)



Ortofoto Google earth 2021.

Considerazioni sulla trasformazione: L'area ricade fra gli elementi di primo livello della RER, in prossimità di un corridoio primario a bassa antropizzazione, non interessa e non risulta collegato direttamente con siti della Rete Natura 2000 a monte del sito Lanca di Comazzo, esterno all'area a Parco naturale. La limitata area oggetto di variazione è legata ad un ampliamento residenziale della frazione di Corneliano Bertario in comune di Truccazzano, ampliamento avvenuto prima del 2011, in un contesto agricolo con limitata dotazione di alberature. L'attuale destinazione a zona di compatibilizzazione, risulta quindi coerente con la realtà locale attuale ma in contrasto con la destinazione originaria. Trasformazioni di questo tipo riflettono evidenti limiti di applicazione delle norme di zona, benchè la continuità dell'edificazione con la frazione esistente non incida in modo significativo sulla permeabilità locale. Si raccomanda quindi una maggior attenzione nelle trasformazioni in particolare per quanto riguarda le aree orientali alla frazione citata, sarebbe auspicabile l'attivazione di forme di concertazione e coopianificazione previste dalle norme di piano

Scheda n° 8

Ambito n° 42

Tipo di trasformazione: da: “Zona agricola” a: “Zona di compatibilizzazione”

Variazione destinazione



Ortofoto voloit2000 (1998 – 1999)



Ortofoto Google earth 2021.

Considerazioni sulla trasformazione: L'area ricade fra gli elementi di primo livello della RER, in prossimità di un sito della Rete Natura 2000 (Lago di Olginate), esterno all'area a Parco naturale. La limitata area oggetto di variazione interessa un ambito che mutato poco la sua conformazione nei 20 anni trascorsi, non risultava un area totalmente agricola allora così come ora, l'inclusione fra le aree di compatibilizzazione risulta adeguata a far acquisire nel tempo una destinazione definitiva. Tale indirizzo dovrà comunque tendere alla creazione di una area filtro/cuscinetto con il sito Natura 2000 evitando di introdurre trasformazioni che possano comportare generare forme di perturbazione sullo stesso.

Scheda n° 9

Ambito n° 46

Tipo di trasformazione: da: “Zona agricola” a: “Zona per la fruizione”

Variazione destinazione



Ortofoto voloit2000 (1998 – 1999)



Ortofoto Google earth 2021.

Considerazioni sulla trasformazione: L'area ricade fra gli elementi di primo livello della RER, in prossimità di un sito della Rete Natura 2000 (Lago di Olginate), esterno all'area a Parco naturale. Già come in precedenza si tratta di un area che non ha mutato la sua conformazione e l'inclusione fra le aree per la fruizione risulta più aderente alla connotazione a carattere sportivo dell'ambito complessivo. Data comunque la presenza al margine del sito natura 2000 andrà preservata la vegetazione consolidatasi nel corso del tempo.

Scheda n° 10

Ambito n° 47

Tipo di trasformazione: da: “Zona agricola” a: “Zona di compatibilizzazione”

Variazione destinazione



Ortofoto voloit2000 (1998 – 1999)

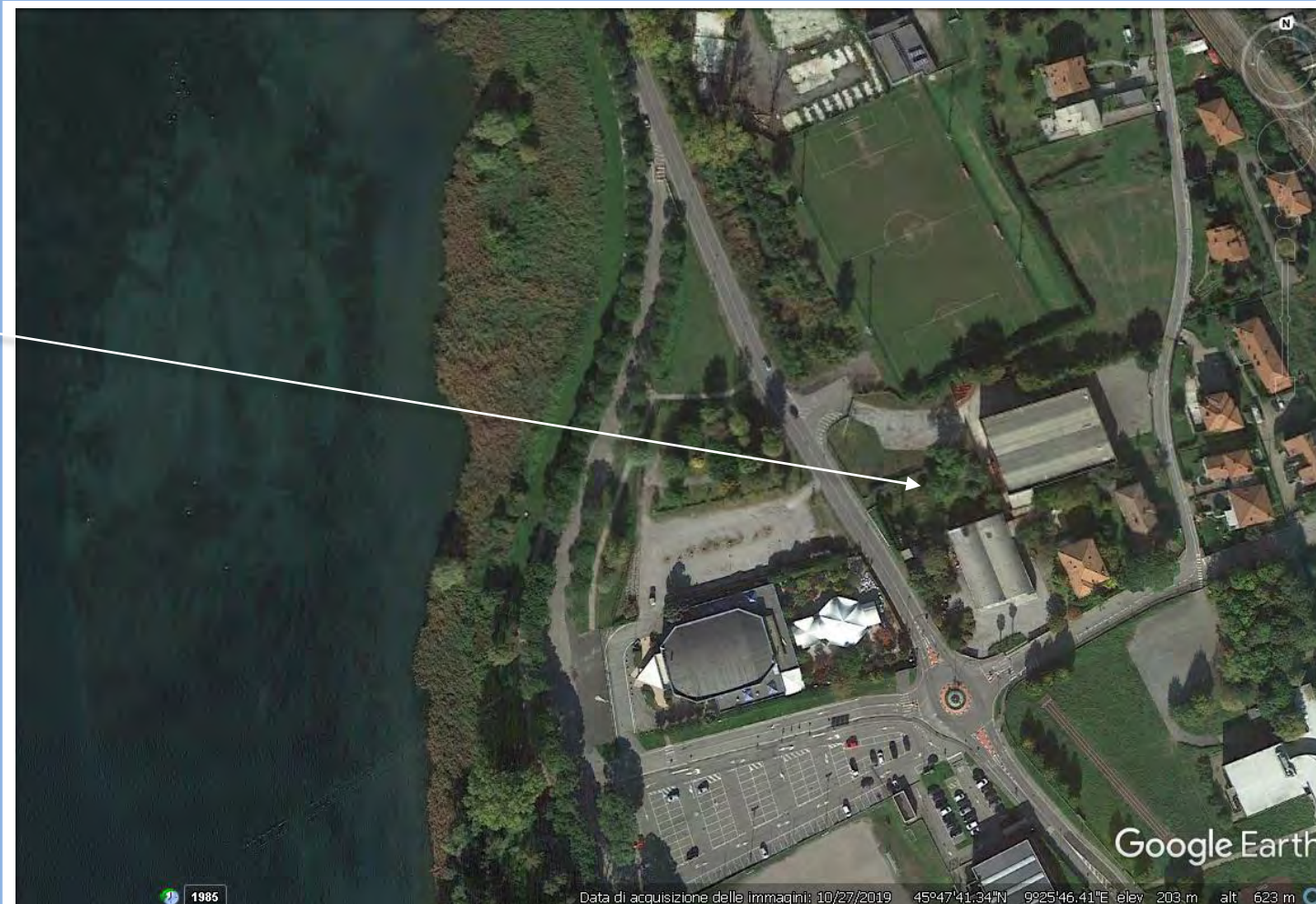

Ortofoto Google earth 2021.

Considerazioni sulla trasformazione: L'area ricade fra gli elementi di primo livello della RER , in prossimità di un sito della Rete Natura 2000 (Lago di Olginate), esterno all'area a Parco naturale. Già come in precedenza si tratta di un area che non ha mutato la sua conformazione e l'inclusione fra le aree per di compatibilizzazione risulta più aderente alla connotazione attuale non trattandosi di area agricola. Data comunque la presenza al margine del sito natura 2000 andranno evitate forme di sviluppo che possano introdurre forme di perturbazione per il sito Natura 2000.

Scheda n° 11

Ambito n° 48

Tipo di trasformazione: da: “Zona Naturalistica Paesistica” a: “Zona agricola”

Variazione destinazione



Ortofoto voloit2000 (1998 – 1999)



Ortofoto Google earth 2021.

Considerazioni sulla trasformazione: L'area ricade fra gli elementi di primo livello della RER, in prossimità di un sito della Rete Natura 2000 (Lago di Olginate), esterno all'area a Parco naturale. Già come in precedenza si tratta di un'area che non ha mutato la sua conformazione e l'inclusione fra le aree per di agricole risulta più aderente alla connotazione attuale come pure a quella pregressa. Data comunque la presenza al margine di aree edificate si ribadisce la necessità di mantenere il livello di tutela garantito almeno dalle aree agricole.

Scheda n° 12

Ambito n° 49

Tipo di trasformazione: da: “Zona Naturalistica Paesistica” a: “Zona di iniziativa comunale”

Variazione destinazione



Ortofoto voloit2000 (1998 – 1999)



Ortofoto Google earth 2021.

Considerazioni sulla trasformazione: L'area ricade fra gli elementi di primo livello della RER, in prossimità di siti della rete Natura 2000 esterna al Parco naturale. Evidente l'errore di classificazione del vecchio PTC, che con la nuova classificazione viene ricondotto alla realtà sia attuale che pregressa.

Scheda n° 13

Ambito n° 50

Tipo di trasformazione: da: “Zona Naturalistica Paesistica” a: “Zona di compatibilizzazione”

Variazione destinazione



Ortofoto voloit2000 (1998 – 1999)



Ortofoto Google earth 2021.

Considerazioni sulla trasformazione: L'area ricade fra gli elementi di primo livello della RER, in prossimità di un sito della Rete Natura 2000 (Palude i Brivio), interno all'area a Parco naturale. Già come in precedenza si tratta di un area che non ha mutato la sua conformazione e l'inclusione fra le aree di compatibilizzazione risulta aderente alla connotazione dell'ambito complessivo. Data comunque sensibilità del sito, interno al PN andrà preservata in toto la vegetazione presente ed evitate azioni che possano incidere sulla permeabilità locale o introdurre forme di perturbazione.

Scheda n° 14

Ambito n° 51

Tipo di trasformazione: da: “Zona Naturalistica Paesistica” a: “Zona per la fruizione”

Variazione destinazione



Ortofoto voloit2000 (1998 – 1999)



Ortofoto Google earth 2021.

Considerazioni sulla trasformazione: L'area ricade fra gli elementi di primo livello della RER, in prossimità di un corridoio primario ad alta antropizzazione, collegato direttamente con siti della Rete Natura 2000 (Palude di Brivio) , interno all'area a Parco naturale. Nel corso degli anni ha comunque mantenuto l'attuale destinazione e la trasformazione in aree per la fruizione appare compatibile purchè possano essere sviluppate azioni in grado di non introdurre pressioni eccessive, data anche la sensibilità dei luoghi .

Scheda n° 15

Ambito n° 53

Tipo di trasformazione: da: “Zona agricola” a: “Zona di iniziativa comunale”

Variazione destinazione



Ortofoto voloit2000 (1998 – 1999)



Ortofoto Google earth 2021.

Considerazioni sulla trasformazione: L'area ricade fra gli elementi di primo livello della RER, in prossimità di un corridoio primario ad alta antropizzazione, poco a valle di un sito della Rete Natura 2000 (Palude di Brivio), esterno all'area a Parco naturale. Si tratta di un allevamento zootecnico preesistente, in prossimità ad aree di tipo produttivo. La trasformazione, limitata, all'edificato non comporta incidenze particolari purchè l'area, qualora dovesse perdere il suo carattere zootecnico, non veda lo sviluppo di ulteriori ambiti produttivi ma mantenga una destinazione a fini residenziali, anche introducendo elementi di mitigazione verso le aree agricole perimetrali.

Scheda n° 16

Ambito n° 55

Tipo di trasformazione: da: “Aree degradate” a: “Zona di iniziativa comunale”

Variazione destinazione



Ortofoto voloit2000 (1998 – 1999)



Ortofoto Google earth 2021.

Considerazioni sulla trasformazione: L'area ricade fra gli elementi di primo livello della RER, interna a un corridoio primario a alta antropizzazione, non interessa e non risulta collegato direttamente con siti della Rete Natura 2000 ma in prossimità del sito del Toffo. L'area viene riclassificata a seguito dell'approvazione di un PA, tuttavia nell'attuale conformazione l'area mantiene un assetto vegetazionale qualificante il contesto naturale locale. Benchè trasformazioni di questo tipo in contesti come quello in esame dovrebbero essere evitate, va comunque considerata la destinazione pregressa, ad area degradata, tuttavia si evidenzia che la trasformazione dovrebbe prevedere forme di mitigazione e compensazione a carico del PA, ma soprattutto dovrà essere evitato per il futuro qualunque ulteriore espansione, attivando forme di concertazione con il comune previste dal nuovo piano.

Scheda n° 17

Ambito n° 56

Tipo di trasformazione: da: “Zona per la fruizione” a: “Zona di iniziativa comunale”

Variazione destinazione



Ortofoto voloit2000 (1998 – 1999)



Ortofoto Google earth 2021.

Considerazioni sulla trasformazione: L'area ricade in un corridoio primario a alta antropizzazione, non interessa e non risulta collegato direttamente con siti della Rete Natura 2000, esterno all'area a Parco naturale. La limitata area oggetto di variazione è legata ad un edificio residenziale già esistente all'epoca del primo PTC,. L'attuale destinazione appare più coerente con la realtà locale consolidata negli ultimi 20 anni.

Scheda n° 18

Ambito n° 58

Tipo di trasformazione: da: “Zona per la fruizione” a: “Zona di iniziativa comunale”

Variazione destinazione



Ortofoto voloit2000 (1998 – 1999)



Ortofoto Google earth 2021.

Considerazioni sulla trasformazione: L'area ricade in un corridoio primario a alta antropizzazione, non interessa e non risulta collegato direttamente con siti della Rete Natura 2000, esterno all'area a Parco naturale. La limitata area oggetto di variazione è legata ad un edificio residenziale già esistente all'epoca del primo PTC,. L'attuale destinazione appare più coerente con la realtà locale consolidata negli ultimi 20 anni.

Scheda n° 19

Ambito n° 63

Tipo di trasformazione: da: “Zona agricola” a: “Zona di iniziativa comunale”

Variazione destinazione



Ortofoto voloit2000 (1998 – 1999)



Ortofoto Google earth 2021.

Considerazioni sulla trasformazione: L'area è perimetrale ad elementi di primo livello della RER, in un corridoio primario a alta antropizzazione, non interessa e non risulta collegato direttamente con siti della Rete Natura 2000, esterno all'area a Parco naturale. La variazione ridisegna il limite di zona correttamente includendo il cimitero in comune di Cornate nella zona appropriata, anche se includendo anche un piccolo ampliamento di zona verso sud.

Scheda n° 20

Ambito n° 64

Tipo di trasformazione: da: “Zona agricola” a: “Zona di iniziativa comunale”

Variazione destinazione



Ortofoto voloit2000 (1998 – 1999)



Ortofoto Google earth 2021.

Considerazioni sulla trasformazione: L'area è esterna ad elementi della RER, non interessa e non risulta collegato direttamente con siti della Rete Natura 2000, esterno all'area a Parco naturale. La variazione ridisegna il limite di zona correttamente includendo le aree già edificate nel rilievo 1998.

Scheda n° 21

Ambito n° 68

Tipo di trasformazione: da: “Aree degradate” a: “Zona di iniziativa comunale”

Variazione destinazione



Ortofoto voloit2000 (1998 – 1999)



Ortofoto Google earth 2021.

Considerazioni sulla trasformazione: L'area ricade fra gli elementi di primo livello della RER, interna a un corridoio primario a alta antropizzazione, non interessa e non risulta collegato direttamente con siti della Rete Natura 2000, esterno ma perimetrale all'area a Parco naturale. Confermata l'originaria destinazione ad area degradata, appare ancor oggi senza una chiara connotazione, l'area tuttavia ricade in un ambito molto sensibile, come sono i corridoi golenali locali, e ulteriori forme di frammentazione correrebbero il rischio di introdurre barriere non più mitigabili. Si raccomanda quindi una particolare attenzione nella fase di pianificazione comunale e sarebbe auspicabile l'attivazione di forme di concertazione e coopianificazione previste dalle norme di piano

Scheda n° 22

Ambito n° 69

Tipo di trasformazione: da: “Zona agricola” a: “Zona di compatibilizzazione”

Variazione destinazione



Ortofoto voloit2000 (1998 – 1999)



Ortofoto Google earth 2021.

Considerazioni sulla trasformazione: L'area non interessa e non risulta collegata direttamente con siti della Rete Natura 2000 e o elementi della RER, esterna all'area a Parco naturale. La limitata area oggetto di variazione è legata ad un edificio già esistente all'epoca del primo PTC,. L'attuale destinazione appare più coerente con la realtà locale consolidata.

Scheda n° 23

Ambito n° 73

Tipo di trasformazione: da: “Zona per la fruizione” a: “Zona di iniziativa comunale”

Variazione destinazione



Ortofoto voloit2000 (1998 – 1999)



Ortofoto Google earth 2021.

Considerazioni sulla trasformazione: L'area ricade in un corridoio primario ad alta antropizzazione, ancorchè solo perimetrale a elementi di primo o secondo livello data la collocazione urbana. Non interessa e non risulta collegata direttamente con siti della Rete Natura 2000, esterna all'area a Parco naturale. Data tuttavia la sensibilità del contesto, si raccomanda una particolare attenzione nelle fasi di pianificazione e attuazione, e sarebbe auspicabile l'attivazione di forme di concertazione e coopianificazione previste dalle norme di piano

Scheda n° 24

Ambito n° 74

Tipo di trasformazione: da: “Zona Naturalistica Paesistica” a: “Zona agricola”

Variazione destinazione



Ortofoto voloit2000 (1998 – 1999)



Ortofoto Google earth 2021.

Considerazioni sulla trasformazione: L'area non interessa e non risulta collegata direttamente con siti della Rete Natura 2000 anche interna a un corridoio primario della RER a bassa antropizzazione, esterna all'area a Parco naturale. La limitata area oggetto di variazione è legata ad un appezzamento agricolo già esistente nello stato di fatto all'epoca del primo PTC,. L'attuale destinazione appare più coerente con la realtà locale consolidata.

Scheda n° 25

Ambito n° 76

Tipo di trasformazione: da: “Zona archeologia industriale” a: “Zona di iniziativa comunale”

Variazione destinazione



Ortofoto voloit2000 (1998 – 1999)



Ortofoto Google earth 2021.

Considerazioni sulla trasformazione: L'area non interessa e non risulta collegata direttamente con siti della Rete Natura 2000 anche se interna a un corridoio primario della RER a bassa antropizzazione, esterna all'area a Parco naturale. La limitata area oggetto di variazione è legata ad un ambito che nel tempo ha modificato la sua struttura, l'attuale destinazione appare più coerente con la realtà locale consolidata.

Scheda n° 26

Ambito n° 78

Tipo di trasformazione: da: “Zona Naturalistica Paesistica” a: “Zona di iniziativa comunale”

Variazione destinazione



Ortofoto voloit2000 (1998 – 1999)



Ortofoto Google earth 2021.

Considerazioni sulla trasformazione: L'area non interessa e non risulta collegata direttamente con siti della Rete Natura 2000 o elementi della RER, esterna all'area a Parco naturale. La limitata area oggetto di variazione è legata ad un ambito che nel tempo ha sempre mantenuto la sua struttura edificatoria, l'attuale destinazione appare più coerente con la realtà locale consolidata.

Scheda n° 27

Ambito n° 80

Tipo di trasformazione: da: “Zona agricola” a: “Zona di iniziativa comunale”

Variazione destinazione



Ortofoto voloit2000 (1998 – 1999)



Ortofoto Google earth 2021.

Considerazioni sulla trasformazione: L'area non interessa e non risulta collegata direttamente con siti della Rete Natura 2000 o elementi della RER anche se interna ad un corridoio primario, esterna all'area a Parco naturale. La limitata area oggetto di variazione è legata ad un ambito che nel tempo ha sempre mantenuto la sua struttura già presente ai tempi del primo PTC, l'attuale destinazione appare più coerente con la realtà locale consolidata.

Scheda n° 28

Ambito n° 81

Tipo di trasformazione: da: “Zona Naturalistica Paesistica” a: “Zona di iniziativa comunale”

Variazione destinazione



Ortofoto voloit2000 (1998 – 1999)



Ortofoto Google earth 2021.

Considerazioni sulla trasformazione: L'area non interessa e non risulta collegata direttamente con siti della Rete Natura 2000 o elementi della RER anche se interna ad un corridoio primario, esterna all'area a Parco naturale. La limitata area oggetto di variazione è legata ad un ambito che nel tempo ha sempre mantenuto la sua struttura già presente ai tempi del primo PTC, l'attuale destinazione appare più coerente con la realtà locale consolidata.

Scheda n° 29

Ambito n° 82

Tipo di trasformazione: da: “Zona Naturalistica Paesistica” a: “Zona di iniziativa comunale”

Variazione destinazione



Ortofoto voloit2000 (1998 – 1999)



Ortofoto Google earth 2021.

Considerazioni sulla trasformazione: L'area non interessa e non risulta collegata direttamente con siti della Rete Natura 2000 o elementi della RER anche se interna ad un corridoio primario, esterna all'area a Parco naturale. La limitata area oggetto di variazione è legata ad un ambito che nel tempo ha sempre mantenuto la sua struttura già presente ai tempi del primo PTC, l'attuale destinazione appare più coerente con la realtà locale consolidata.

Scheda n° 30

Ambito n° 84

Tipo di trasformazione: da: “Zona Naturalistica Paesistica” a: “Zona di iniziativa comunale”

Variazione destinazione



Ortofoto voloit2000 (1998 – 1999)



Ortofoto Google earth 2021.

Considerazioni sulla trasformazione: L'area non interessa e non risulta collegata direttamente con siti della Rete Natura 2000, interna a elementi di secondo livello della RER e interna ad un corridoio primario, esterna all'area a Parco naturale ma perimetrale. La variazione peraltro recepisce quanto già esistente nel 1999 e pertanto risulta coerente. Data tuttavia la sensibilità del contesto, si raccomanda una particolare attenzione nelle fasi di pianificazione e attuazione, e sarebbe auspicabile l'attivazione di forme di concertazione e coopianificazione previste dalle norme di piano che contemplino la conservazione dell'attuale struttura vegetazionale perimetrale.

Scheda n° 31

Ambito n° 85

Tipo di trasformazione: da: “Zona Naturalistica Paesistica” a: “Zona agricola”

Variazione destinazione



Ortofoto voloit2000 (1998 – 1999)



Ortofoto Google earth 2021.

Considerazioni sulla trasformazione: L'area non interessa e non risulta collegata direttamente con siti della Rete Natura 2000, interna invece a elementi di primo livello elementi della RER e interna ad un corridoio primario, esterna all'area a Parco naturale. La limitata area oggetto di variazione è legata ad un ambito che nel tempo ha sempre mantenuto la sua struttura agricola già presente ai tempi del primo PTC, l'attuale destinazione appare più coerente con la realtà locale consolidata.

Scheda n° 32

Nuova zonizzazione

Ambito n° 9

Tipo di trasformazione: da: "Non Azzonato" a: "Azzonato"



Considerazioni ambientali : L'area, in comune di Cisano Bergamasco, si colloca al congiungimento fra elementi di primo e secondo livello della RER, si affaccia sul sito Natura 2000 Palude di Brivio, e da continuità al varco della RER presente sulla SP dei Laghi di Pusiano e Garlate, e costituisce in tal senso elemento di congiunzione fra gli elementi di primo livello. La perimetrazione delle zone risulta coerente con le attuali destinazioni agricola, naturale e, nel nucleo abitato, di iniziativa comunale.

Scheda n° 33

Ambito n° 13

Tipo di trasformazione: da: "Non Azzonato" a: "Azzonato"

Nuova zonizzazione

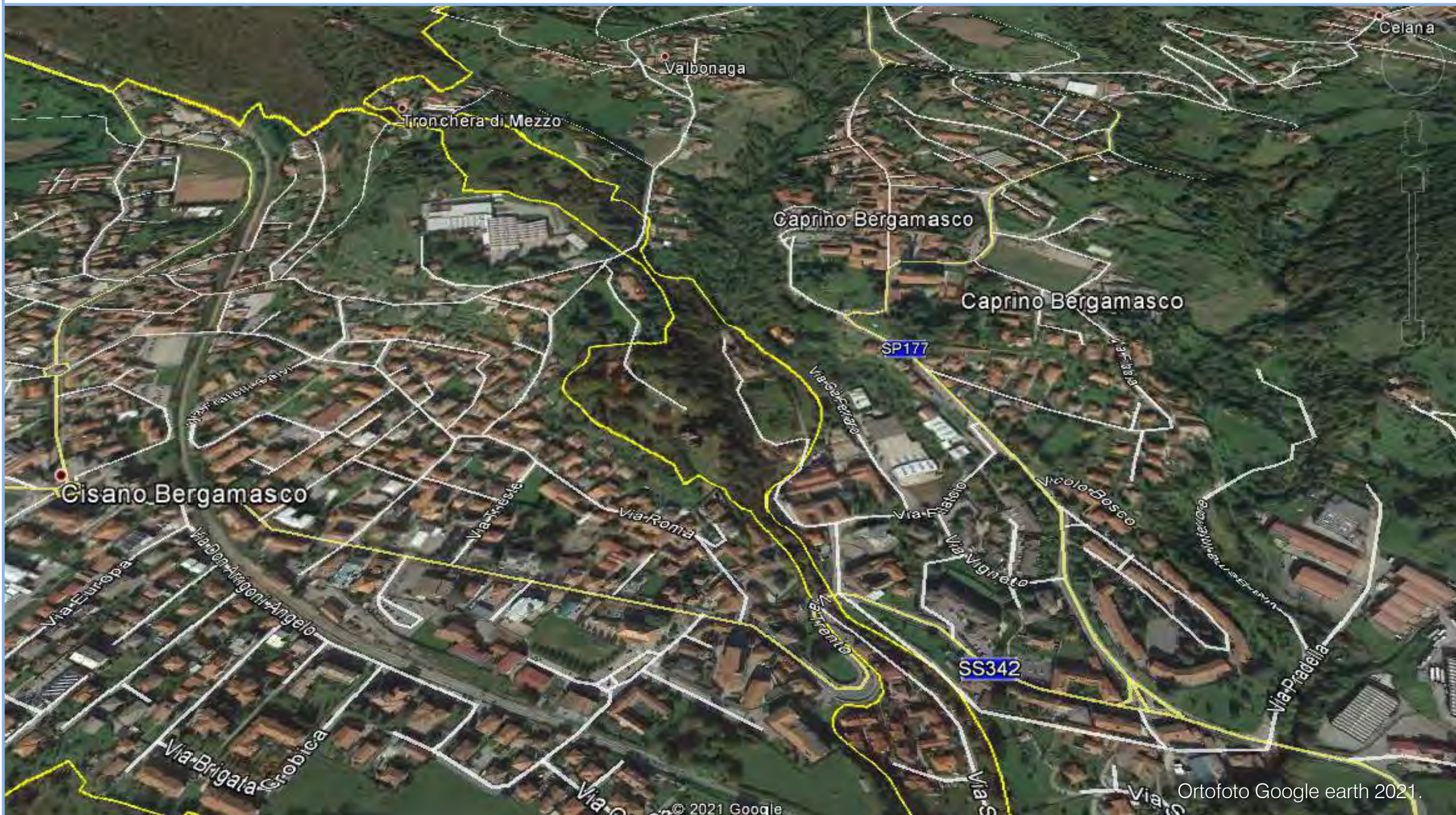

Considerazioni ambientali : L'area, in comune di Cisano Bergamasco, si colloca fra gli elementi di secondo livello della RER, e mette in comunicazione gli elementi di primo livello relativi ai due ambiti precedenti. La perimetrazione delle zone risulta coerente con le attuali destinazioni naturale e aree di valore (ville) paesistico ambientale.

Scheda n° 34

Ambito n° 12

Tipo di trasformazione: da: "Non Azzonato" a: "Azzonato"

Nuova zonizzazione



Considerazioni ambientali: L'area in comune di Cisano Bergamasco è interamente ricompresa fra gli elementi di primo livello delle RER che danno continuità al sito Natura 2000 del Toffo su cui converge un corridoio primario ad alta antropizzazione. La perimetrazione delle zone risulta coerente con le attuali destinazioni naturale e di iniziativa comunale orientata, operata in base alle attuali destinazioni delle diverse aree..

Scheda n° 35

Ambito n° 19

Tipo di trasformazione: da: “Non Azzonato” a: “Azzonato”

Nuova zonizzazione

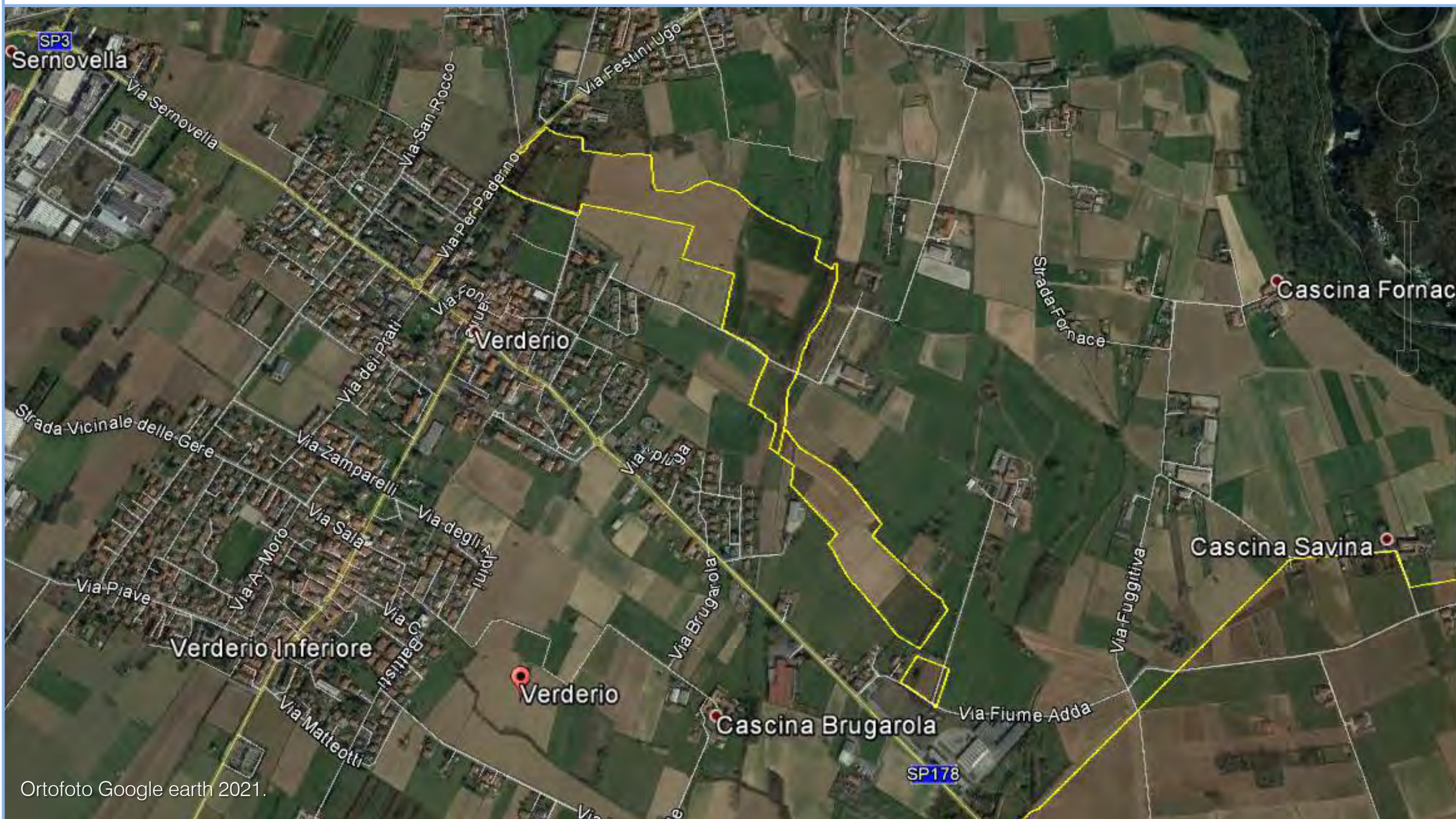

Considerazioni ambientali : Piccola area agricola periurbana in comune di Verderio, con scarsa dotazione di elementi di integrazione del paesaggio (siepi e filari) non interessata dal disegno strategico della RER o di Rete Natura 2000. La perimetrazione delle zone risulta coerente con le attuali destinazioni agricole del contesto interessato.

Scheda n° 36

Ambito n° 22

Tipo di trasformazione: da: "Non Azzonato" a: "Azzonato"

Nuova zonizzazione

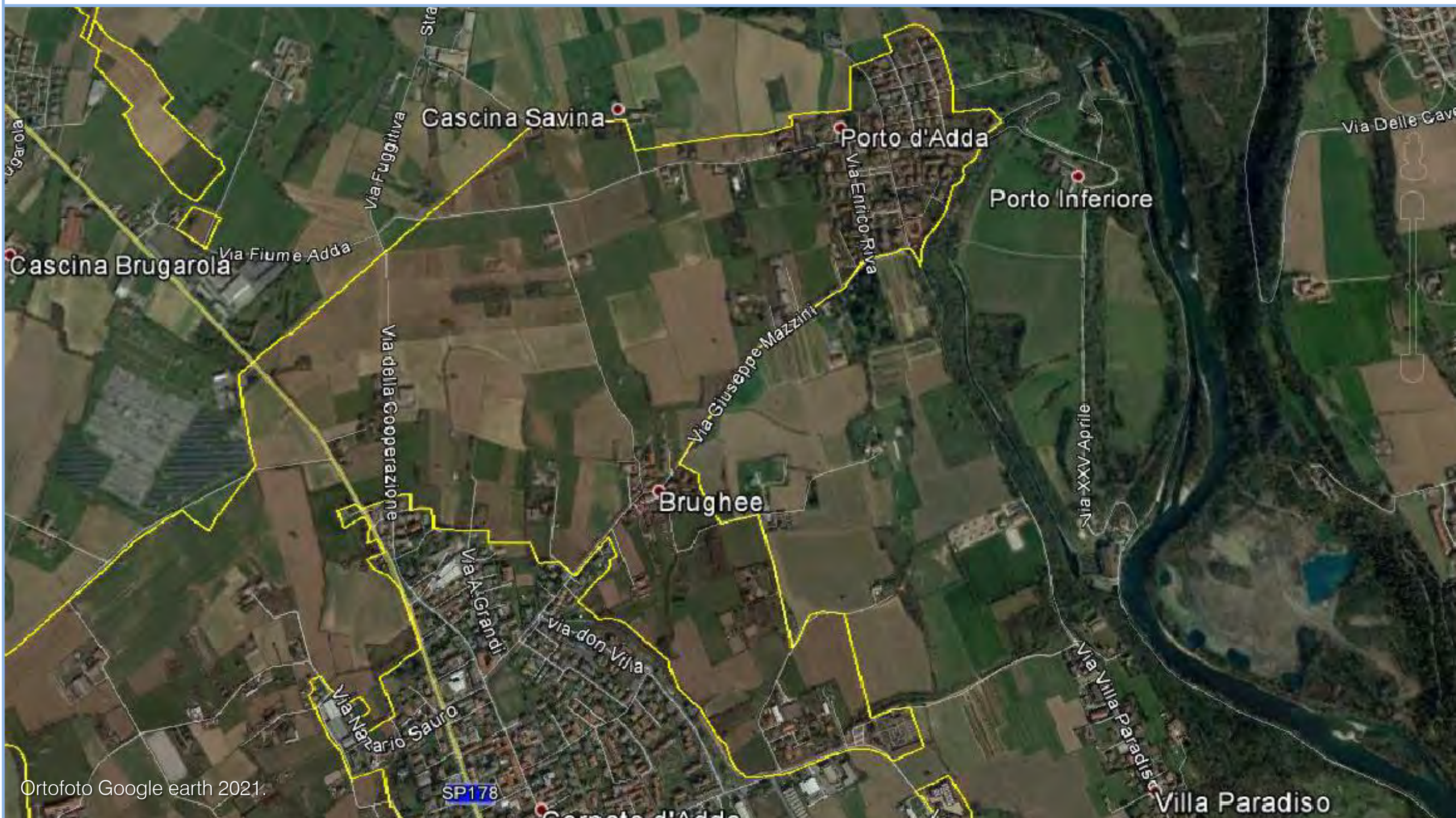

Considerazioni ambientali : Area agricola periurbana in comune di Cornate d'Adda, con scarsa dotazione di elementi di integrazione del paesaggio (siepi e filari) in parte inserita in elementi di secondo livello delle RER e interessata dal varco sempre della RER necessitante di interventi di deframmentazione sulla SP 178 di Lomagna. La perimetrazione delle zone risulta coerente con le attuali destinazioni agricole e di iniziativa comunale del contesto interessato.

Scheda n° 37

Ambito n° 23

Tipo di trasformazione: da: "Non Azzonato" a: "Azzonato"

Nuova zonizzazione

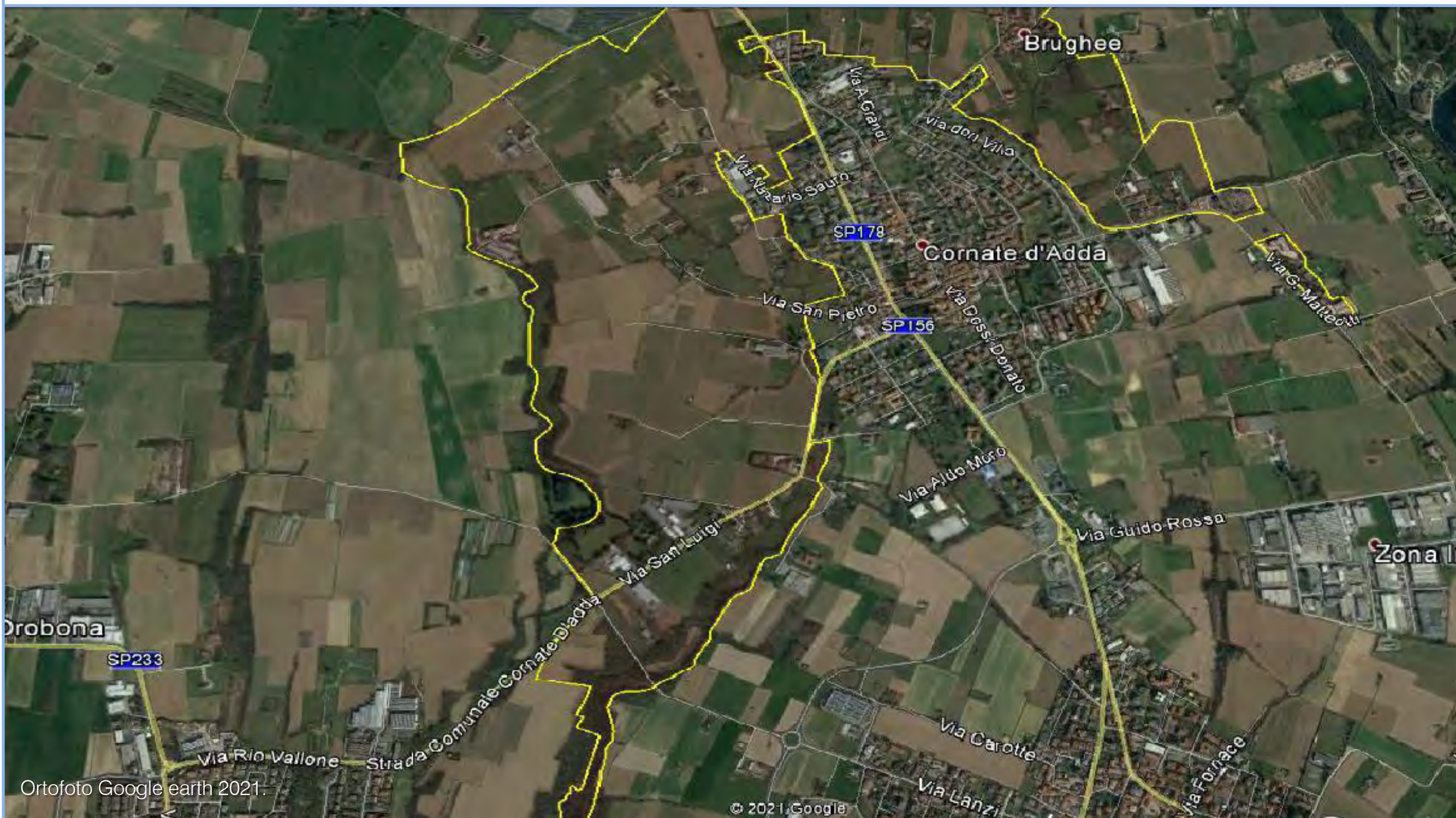

Considerazioni ambientali : Area agricola periurbana in comune di Cornate d'Adda meridionale rispetto alla precedente, con discreta dotazione di elementi di integrazione del paesaggio (siepi re filari) in parte inserita in elementi di secondo livello delle RER. La perimetrazione delle zone risulta coerente con le attuali destinazioni agricole e di iniziativa comunale del contesto interessato e consente un reale collegamento al varco citato nell'ambito precedente.

Scheda n° 38

Ambito n° 24

Tipo di trasformazione: da: "Non Azzonato" a: "Azzonato"

Nuova zonizzazione



Considerazioni ambientali : Area agricola periurbana in comune di Cornate d'Adda, con buona dotazione di elementi di integrazione del paesaggio (siepi, filari e macchie arboree) esterna al disegno strategico della RER e non collegata a siti Natura 2000. La perimetrazione delle zone risulta coerente con le attuali destinazioni agricole e di iniziativa comunale del contesto interessato.

Scheda n° 39

Ambito n° 27

Tipo di trasformazione: da: "Non Azzonato" a: "Azzonato"

Nuova zonizzazione



Considerazioni ambientali : Area agricola periurbana in comune di Busnago, con discreta dotazione di elementi di integrazione del paesaggio (siepi, filari e macchie arboree) in parte inserita fra gli elementi di secondo livello della RER ma non collegata a siti Natura 2000 e peraltro non in continuità con le restanti aree del Parco e frammentata da viabilità principali. La perimetrazione delle zone tuttavia risulta coerente con le attuali destinazioni agricole e di iniziativa comunale del contesto interessato

Scheda n° 40

Ambito n° 30

Tipo di trasformazione: da: "Non Azzonato" a: "Azzonato"

Nuova zonizzazione



Considerazioni ambientali : Area agricola periurbana in comune di Busnago e Trezzo sull'Adda, con discreta dotazione di elementi di integrazione del paesaggio (siepi, filari e macchie arboree) in parte inserita fra gli elementi di secondo livello della RER che collegano il corridoio primario posto a ovest. La perimetrazione delle zone tuttavia risulta coerente con le attuali destinazioni agricole e di iniziativa comunale del contesto interessato

Scheda n° 41

Ambito n° 35

Tipo di trasformazione: da: “Non Azzonato” a: “Azzonato”

Nuova zonizzazione



Considerazioni ambientali : Area periurbana in comune di Far Gera d'Adda, edificata e facente parte del corridoi primario del fiume ma non di elementi di primo o secondo livello, prossima al confine del parco naturale . inserita in elementi di secondo livello delle RER. La perimetrazione delle zone risulta coerente con le attuali destinazioni

Scheda n° 42

Ambito n° 34

Tipo di trasformazione: da: “Non Azzonato” a: “Azzonato”

Nuova zonizzazione



Considerazioni ambientali : Area agricola periurbana in comune di Cassano d'Adda, con limitata dotazione di elementi di integrazione del paesaggio (siepi e filari) interessata da elementi di secondo livello esterna al Parco naturale e non collegata a siti di Rete Natura 2000. La perimetrazione delle zone risulta coerente con le attuali destinazioni agricole e naturali (ambito estrattivo recuperato). Utile in prospettiva a deframmentare la barriera dell'autostrada A35.

Scheda n° 43

Ambito n° 38

Tipo di trasformazione: da: “Non Azzonato” a: “Azzonato”

Nuova zonizzazione



Considerazioni ambientali : Area agricola periurbana e in parte degradata in comune di Cassano d'Adda, con limitata dotazione di elementi di integrazione del paesaggio (siepi e filari) non interessata da elementi della RER. La perimetrazione delle zone risulta coerente con le attuali destinazioni agricole, ad aree degradate e di attrezzature per la fruizione. In particolare l'area degradata, riferibile ad attività estrattive, potrebbe essere utile a qualificare il corridoio primario posto a nord e descritto nelle schede precedenti, funzionando anche da elemento di deframmentazione della SP 104 di Truccazzano - Trezzo d'Adda.

Scheda n° 44

Ambito n° 39

Tipo di trasformazione: da: “Non Azzonato” a: “Azzonato”

Nuova zonizzazione



Considerazioni ambientali : Area agricola in comune di Truccazzano, con limitata dotazione di elementi di integrazione del paesaggio (siepi e filari) parzialmente interessata da elementi della RER (primo e secondo livello), collocata appena a monte del Ganglio, esterna al Parco naturale. La perimetrazione delle zone risulta coerente con le attuali destinazioni agricole, tutta l'area è infatti ricompresa in zona agricola. Utile in prospettiva a deframmentare la barriera dell'autostrada A35